

広報



あなん



富草保育園 ひなまつり

目次

令和6年能登半島地震 チームながの派遣活動報告	p2・3
南部公共バスの運行を変更します	p4
町民バスの運行ダイヤを改正します	p5
キャッシュレス決済が利用できます	p6・7
お知らせ	p8~17
阿南高校だより	p18
こんにちは阿南病院です	p19
よろこび おくやみ ほか	p20

令和6年
3月号

2024 Mar No.685

チーム(チームながの)による派遣活動報告

～能登半島地震災害派遣を終えて～

1/28～1/31 石川県羽咋市へ派遣 教育委員会（阿南少年自然の家） 城田 真一

はくい
羽咋市において、被災家屋調査と被災・罹災証明受付業務を行って来ました。被災家屋調査では1班3人のチームで現地において1件1件被災住宅を回り、調査し判定を行いました。被災・罹災証明受付業務では、羽咋市役所内で証明書発行の受付業務を行いました。現地、窓口においても市民の望む事と市でできることが違う事に気づかされました。

行政でできる事は限られ、支援をうけるには時間も掛かるため、家具の固定や家周りの塀等の補強、地震保険への加入など、最後には自分を守るために自分で準備が必要だと改めて思いました。

南海トラフ地震の発生確率も30年以内では70～80%と発表されています。被災者になった時に自分や家族が困らないためにも、今一度、防災意識を高めましょう。



2/3～2/8 石川県輪島市へ派遣

民生課 健康支援係 伊藤 駿矢

実際の現場や街並みを目の当たりにし、被害の大きさに言葉を失いました。

また、輪島高校の避難所の様子はダンボールで区切られただけの空間であるため感染症の心配や騒音等のストレスを感じている方が多く、現在も大変な環境で生活をしておられると思います。

業務の中で輪島高校の校長先生と少しお話しする機会がありましたが、「家は倒壊してしまったが、私はこの場所(学校)があるだけ幸せです」とおっしゃって、学校で寝泊まりをしながら学校再開に向けて黙々と作業をされていました。

学校再開時の登校の様子を見ることができましたが、生徒・先生方の本当にうれしそうな姿に、私も感動しました。大変な環境下で頑張る方々の姿を直で見ることができ、とても貴重な経験となりました。

一刻も早い復旧・復興を心よりお祈り申し上げます。

2/3～2/8 石川県輪島市へ派遣

振興課 商工観光係 久保田 伊織

避難所はダンボールで区切られただけの空間で、いびきやしゃべり声等のクレームと言われる方もいて、避難者にとってストレスがたまりやすい環境でした。避難者への声掛け・体調確認等を常に行い、避難者の状態を確認することが大切だと感じました。

また、避難所の支援をしていくなかで、様々な団体(学校、医療チーム、市町村等)がそれぞれの立場で意見があるため、ミーティング等で方向性を決めていくことが大切であり、難しい部分でもあったと感じました。

実際に被災地へ行き、被害にあった方や家屋被害を目の当たりにすることで、これまであまり意識していなかった防災への意識が高まりました。

2/11～2/16 石川県輪島市へ派遣 総務課 危機管理防災係 熊谷 剛志

- ・輪島高校での避難所運営支援を行いました。避難されている方々は地区がバラバラで、指揮する地区のリーダー的存在の方がいませんでした。「基本的に避難所運営は避難者が行う」という前提で、自ら行動してもらえよう行政はサポートしていく流れも必要と思いました。阿南町では、これほど長期の避難生活を経験したことがないため、避難所の仕組みや体制づくりなど、実体験できたことは非常に参考になりました。
- ・今回、女性職員の方も派遣され、女性ならではの視点など運営主体に女性が関わることの大切さを感じました。
- ・被災地は、発災から時間が経過してもなお、手付かずの倒壊家屋や、崩落などでふさがれた道路、隆起したマンホール、規制線が貼られていない被災現場など、大規模災害の混乱ぶりが見られました。そういった状況は阿南町においても想定される課題でもあり、全国からの様々な人的・物的支援が必要となるに届くよう、拠点施設も含めて、支援を受ける体制を事前にどこまで整えられるのか、確認や検討をする必要があると改めて感じました。



令和6年能登半島地震 長野県合同災害支援

■経緯（令和6年3月15日時点）

長野県は中部9県1市災害時等応援協定における要請により、石川県羽咋市と輪島市への支援を決定し、人的支援として、県職員及び市町村職員を被災2市へ派遣することとなりました。

市町村職員による人的支援は、県内ブロックごとに班体制を作り、阿南町は飯田下伊那ブロックの一員として派遣を行っています。

■町役場職員（チームながのの一員として）の派遣状況（令和6年3月15日時点）

①羽咋市での活動

活動内容…家屋調査・罹災証明発行

活動期間…1/28～1/31（1人）、3/6～3/9（1人）

②輪島市での活動

活動内容…避難所運営支援（24時間交代制）

活動期間…2/3～8（2人）、2/11～2/16（1人）



チームながの（飯伊班）出発の様子
（飯田市役所前）

防災地区懇談会の折に活動を報告しました

町内各地区の4会場、2/20(火)和合会館、富草福祉センター、2/22(木)役場本庁、2/26(月)新野ふれあい館ホールで、それぞれ『災害時の避難行動を考える』防災地区懇談会が開催され、その懇談会の中で、令和6年能登半島地震の災害派遣報告が行われました。

町職員の『チームながの』による活動報告とあわせて、日本防災士会長野県支部において、石川県で被災地支援活動を行われた上野真由さん（西條）からの活動報告も行われました。

日本防災士会長野県支部 南信ブロック長 上野 真由さんより

1月20日～1月24日に長野県ふくしチームとの連携支援で能登町に、2月15日～2月19日に日本防災士会石川県支部からの要請に基づき珠洲市に、避難所支援に入らせていただきました。

能登町での支援は、まだベッドがない避難所に入りダンボールベッドを組立て設置しました。発災から20日経っていましたが、雪の降る中、冷たい床に寝る生活をされており、設置時、大変喜ばれました。避難所運営に必要な備蓄の必要性を改めて感じました。

珠洲市での支援は、小学校が避難所になっている避難所に支援に入らせていただきました。体育館は物資でいっぱいのため教室で避難生活を送られておりました。簡易トイレの使い方は災害時、急にはできないため、トイレが汚れ、次々と閉鎖されていくのを見ました。普段から使い方の周知が必要で、実際に使ってみることも大切だと感じました。

男性でも女性でも、自分の主観のみで避難所運営をするのではなく、なるべくいろんな声を聞き取り、みんなに優しい避難所運営が望ましいことも改めて感じました。

それぞれが防災を「自分事」と考え、協力し、今できることを少しずつやっていけたらと思います。



懇談会の詳細は
町のホームページにて
公開しています。



令和6年4月1日から 南部公共バスの一部の運行を変更します

①増便

温田駅発10:56発 → こまどりの湯11:35着

※主に病院等の帰り時間帯に増便することにより、待ち時間の解消を図ります。

阿南病院17:45発 → 川路駅 18:20着

川路駅 18:44発 → 早稲田車庫前19:12着

※高校通学の下校時に増便することにより、待ち時間の解消を図ります。

②新設バス停

桐林交差点

(国道151号飯田市桐林交差点付近)

○飯田方面行き

メガテンさん向かい

○阿南方面行き

得得さん向かい

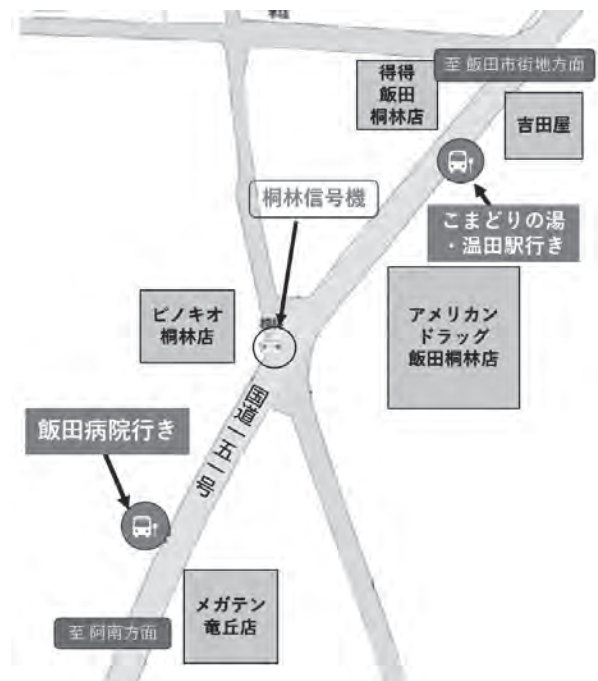

③バス停名称の変更

農協前 → 千木

鷺巣中屋 → かじかの湯入口

鴨目入口 → 栗野南

小学校入口 → JA富草店前

※より分かりやすい名称に変更します。

④減便

こまどりの湯 6:00発 → 温田駅 6:43着

こまどりの湯 17:06発 → 早稲田車庫前 17:41着

※代替として、直近の伝承センター6:06発川路駅行き、こまどりの湯7:17発温田駅行き、こまどりの湯18:06発温田駅行き等をご利用ください。

⑤廃止バス停

馬の背 「中谷地区、県道温田(停)早稲田線沿い」

かじかの湯 「第2駐車場付近」

古城 「国道151号古城地区」

※安全面と利用状況を考慮して見直しを行いました。

●詳しくは別途全戸配布の、南部公共バス令和6年4月1日改正の時刻表をご覧ください。

令和6年4月から

町民バスの運行ダイヤを改正します

町では、持続可能な公共交通を目指して、利用者の利便性の向上と、効率的な運行による運行経費の削減を行うために、1月30日に阿南町公共交通協議会を開催し、令和6年4月から町民バスの運行ダイヤの改正を行います。

主な改正点は下記のとおりです。利用者の皆さまにおかれましては、時刻表の確認をお願いします。

1 利用者の利便性向上にかかるもの

- (1) 阿南病院接続コースに、なんぐうマート（北條）を経由地として新たに加えます。

※対象：【富草コース】 ①富草 ⇄ 阿南病院

【大下条コース】 ②和知野・平久・小野、③田上・三共、④川田・鴨目

- (2) 新野診療所接続コースに、道の駅への接続を追加します。

※対象：【和合コース】 ①和合出張所⇄新野診療所

- (3) 阿南第一中学校からの要望があり、和合地区（宮沢方面）から阿南第一中学校へ通う生徒の学校到着時間を15分遅らせます。

※対象：【和合コース】 宮沢 ⇒ 温田駅

- (4) 和合地区から阿南第一中学校へ通う生徒の部活動への参加を可能にするために、帰りの和合地区（宮沢方面）最終便の巾川バス停の出発時刻を、3月から9月の間は一中の下校時刻に合わせ最大で25分程度遅れて運行します。

※対象：【和合コース】 巾川 ⇒ 宮沢②

2 費用負担の軽減にかかるもの

- (1) 富草診療所接続コースは、富草診療所が行っていた新型コロナ対策期間中の発熱専用外来対応を行わなくなったことにより、バスの診療所への到着時間を1時間遅くすることで、運転手の拘束時間削減による費用負担の軽減を図ります。

※対象：【富草コース】 ①大島・栗野、②東部・門原、③鴨目・下梅田

④上梅田・新木田

- (2) 和合診療所バスは2年間で一人も利用実績がなかったため廃止します。

※対象：【和合コース】 和合診療所送迎バス（□・○コース）

- (3) 和合コースで鈴ヶ沢・金谷・心川方面を経由していましたが2年間で一人も利用実績がなかったため、林道売木うつぼ線経由区間を廃止します。

※対象：【和合コース】 ①和合出張所 ⇄ 新野診療所、②巾川 ⇒ 和合出張所

- (4) 令和4年1月から2年間の利用実績により、帰り便で乗車実績がない経由地は、乗客がいなければそれよりも先は運行をしない区間（降車専用区間）として追加します。

※対象：【和合コース】 ①阿南病院 ⇒ 宮沢（巾川以降を降車専用区間に追加）

②巾川 ⇒ 宮沢①（巾川以降を降車専用区間に追加）

3 その他、南部公共バスのダイヤ改正に伴い時間調整を行っております

役場でも キャッシュレス決済!

4月から役場本庁窓口及び各出張所で取り扱う各種証明書の手数料のお支払いにクレジットカードや、電子マネーなどのキャッシュレス決済が利用できるようになります。現金を取り出すことなく、お気軽にお支払いが可能となりますのでぜひご利用ください。なお、現金での支払いも引続き対応しています。

※窓口では、キャッシュレス決済による税・保険料の支払いはできません。
詳しくは6ページをご覧ください。

- 対象となる窓口 役場本庁 及び 各出張所窓口
- 対象となる手数料 各種証明書等交付手数料
(例) 戸籍・住民票の写し、印鑑登録証明書、課税証明書など

対応決済サービス一覧

【クレジットカード】



【電子マネー】



【QRコード決済】



※窓口での電子マネーのチャージはできません。あらかじめチャージしたカードまたはスマートフォンをご利用ください。

住民票の手続きはカンタンです！

- ・入学、就職、転勤等による引越しで住所を異動される方は、「正確な住所の届出」が必要です。
- ・「マイナンバーカード」を持っている方は、引越し前の市町村に「転出届」をマイナポータルを通じてオンラインまたは、郵送により提出することで、転出証明書の発行なしで、引越し後の市町村にのみ出向いて転入手続きをすることが可能です。
- ・転入届は、転入した日から14日以内に提出してください。
- ・引越しをした際には「マイナンバーカード」の記載事項の変更が必要ですので、転入届提出時にマイナンバーカードもお持ちください。
- ・正当な理由がなく住民票の異動の届出をしない場合、5万円以下の過料に処されることがあります。

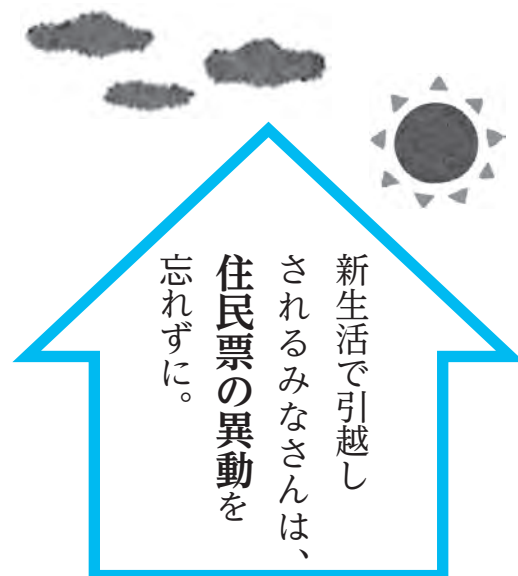

※マイナンバーカードを持っている方には転出証明書は発行されません。

住民票とマイナンバーカードに 旧姓^{きゅう せい}(旧氏)が併記できます！

令和元年11月5日から、手続きすることで、住民票、印鑑証明、マイナンバーカードに旧姓（旧氏）の併記ができるようになりました。マイナンバーカードに旧姓（旧氏）が併記されることで、旧姓（旧氏）が各種証明に使えます。

※注意※

旧姓（旧氏）併記手続きをすると、住民票、印鑑証明に必ず記載され、省略することはできません。



申請には、当該旧姓が記載されている戸籍謄本から現在の氏が記載されている戸籍に至る全ての戸籍謄本等の添付が必要になります。

戸籍制度が変わりました

戸籍法の一部が改正され、令和6年3月1日から利用しやすくなりました。

①戸籍・除籍証明書の広域交付

本籍地が阿南町以外の方の戸籍・除籍証明書（謄本・全部事項証明書）の交付ができます。
ただし、個人を対象としたものは交付できません。

【申請できる方】

本人、配偶者、父母・祖父母（直系尊属）、子・孫（直系卑属）

※申請の際には必ず写真付きの本人確認書類が必要です。

内 容	手数料
戸 籍 証 明 書	1 通 450円
除 籍 証 明 書	1 通 750円



戸籍の広域交付制度の
イメージキャラクター
「コセキツネ」

②戸籍届出時における戸籍証明書などの添付不要

本籍地以外で婚姻届を提出する場合など、戸籍証明書等の添付が原則不要となります。

■問合せ 住民税務課 住民係 ☎22-4052

マイナンバーカードなどを利用した「書かない窓口」が利用できます！

本庁及び各出張所の窓口で、マイナンバーカードや運転免許証をかざすことにより住所や氏名などの情報が印字された申請書が作成できるサービスが利用できます。

利用できる手続き

◇証明書の交付請求

- ・住民票の写し
- ・印鑑登録証明書
- ・戸籍謄本 等

◇住民異動届

- ・転入届、転出届、転居届
- ・住民異動届に付随する手続き（国民健康保険、児童手当、福祉医療、上下水道関係、CATV関係）

◇印鑑登録申請

◇マイナンバーカード関係手続き

- ・マイナンバーカードの記載内容の変更
- ・マイナンバーカードの暗証番号の更新 等

手続きの流れ

申請する方

①マイナンバーカード

または運転免許証の提示

※運転免許証の4桁の暗証番号が必要となります。

②内容の確認、署名

（証明書発行の場合）

③証明書の交付・会計

職員

申請書の作成
印刷

■問合せ 住民税務課 住民係 ☎22-4052

令和6年4月から地上設置型太陽光発電を行う場合 新たに長野県への手続きが必要となります

令和6年4月から「長野県地域と調和した太陽光発電事業の推進に関する条例」が施行されることに伴い、県内に地上設置型の太陽光発電施設（10kW以上）を新たに設置する場合は、長野県に許可申請または届出などの手続きが必要になります。また、すでに運転中や工事中の施設についても、一定の事項について届出等が必要になります。

○対象となる施設

長野県内の10kW以上の太陽光発電施設
(建築物の屋根、屋上等に設置されるものを除く。)

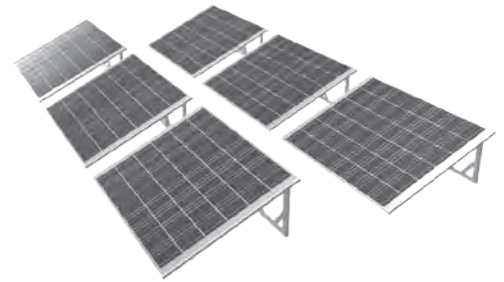

○事業者が必要となる主な手続き

【令和6年4月1日以降新たに設置する場合】

- (1)事業基本計画書を作成し、県へ提出
- (2)地域住民等向けの事業基本計画説明会の開催と寄せられた意見・質問への回答
- (3)事前に施設の設置許可申請書または設置届を県へ提出
 - ・特定区域内（※）に設置する場合・・・許可申請書
 - ・上記以外の場合・・・・・・・・・・・・・設置届

【※特定区域とは？】

- ①地域森林計画対象森林区域
- ②土砂災害特別警戒区域
- ③砂防三法区域（地すべり防止区域、急傾斜地崩壊危険区域、砂防指定地）

- (4)工事着手・完了
- (5)土砂災害等の発生防止のため等の維持管理計画を策定し、公表
- (6)事業者の連絡先などを記載した標識を施設へ掲示
- (7)施設を撤去する場合は、あらかじめ県へ届出
維持管理計画に記載した方法により適正に撤去

【すでに設置済みの場合】

- (1)安全な運用のための維持管理計画を策定し、公表
- (2)施設情報に関する届出を県に提出
- (3)事業者の連絡先などを記載した標識を施設へ掲示

■問合せ 長野県 環境部 ゼロカーボン推進室

(☎026-235-7179 Eメール: taiyoko-jorei@pref.nagano.lg.jp)



↑詳しくはこちらからも
ご覧いただけます

※町への届出もこれまでどおり「阿南町再生可能エネルギー発電設備の設置等に係るガイドライン」、「阿南町の農振除外に関するガイドライン」、「阿南町太陽光発電設備の設置に伴う農地転用に関するガイドライン」に基づき、それぞれ必要となります。

■問合せ (太陽光関係全般) 建設環境課 環境水道係 ☎22-4053
(農地関係) 振興課 農政係 ☎22-4055

広報あなん

お知らせ

INFORMATION

赤い羽根共同募金のご協力
ありがとうございました

令和5年度赤い羽根共同募金
のお願いをしたところ、左の表
のとおり多くの方にご協力いた
だきました。

集められた募金は、長野県共
同募金会を通じて阿南町に配分
され、福祉事業などへ有効に活
用されます。

個別募金	668,966円
事業所募金	208,757円
合計	877,723円

皆様のご協力に紙面をもって
お礼申し上げます。

▼問合せ 民生課 福祉係

☎(22)4051

日本赤十字社活動資金への
ご協力ありがとうございました

令和5年度日本赤十字社活動
資金のお願いをしたところ、多
くの方のご協力により、合計
571,199円の資金をお
寄せいただきました。

集められた資金は、看護師養
成や献血事業、災害現場での医
療救護や救援物資の配布などに
充てられます。（その他、活動
については日本赤十字社長野県
支部ホームページでご覧いただ
けます）

皆様のご協力に紙面をもって
お礼申し上げます。

▼問合せ 民生課 福祉係

☎(22)4051

南信交通災害共済を
ご存知ですか？

南信交通災害共済では、車両
や自転車による事故で通院3日
以上または入院2日以上の方が
を負った場合、後遺障害を負った
場合、死亡した場合に見舞金請
求ができます。今年度、見舞金は
5件・総額約21万円が支払われ

切り取り線

4月のごみ分別収集のお知らせ

必要な方は、切り取って、目につくところに貼ってお使いください。

日	月	火	水	木	金	土
	1	2	3	4	5	6
	燃やすごみ	アルミ缶 スチール缶	容器包装 プラスチック	燃やすごみ		富草地区 不燃ごみ回収
7	8	9	10	11	12	13
	燃やすごみ	無色びん 茶色びん その他びん		燃やすごみ		田上処分場 持込日
14	15	16	17	18	19	20
田上処分場 持込日	燃やすごみ	ペットボトル	容器包装 プラスチック	燃やすごみ		大下条地区 不燃ごみ回収
21	22	23	24	25	26	27
	燃やすごみ			燃やすごみ		和合・新野地区 不燃ごみ回収
28	29	30				
	燃やすごみ					

ごみを出すときのチェックポイント

4月3日回収分から、プラマークの無いプラスチック製品の分別が変わります。
プラマークが付いていない製品でも、100%プラスチック製であれば、プラスチ
ックごみとして捨てるができるようになります。
ハンガーや洗濯ばさみ、歯ブラシやプラスチック製のバケツやちりとり等に加え、
浮き輪や雨がっぱなどのビニールも対象です。
ゴムやシリコンは燃やすごみ、ヘルメットやラケットなどの強化プラスチックは不
燃ごみ、ペットボトルはこれまで同様ペットボトルのみでの分別になります。
プラスチック資源の再利用促進のため、皆さまのご理解ご協力をお願いします。

ています。

町では町負担により全員加入
しているため、加入手続きは不
要です。

請求のご相談、制度など、詳し
くは総務課までお気軽にお問合
せください。

▼問合せ 総務課 行政係

☎(22)2141



夜間窓口開設のお知らせ

4月15日(月)

5月20日(月)

マイナンバーカード申請、戸籍・住民票・
税等諸証明書の発行ができます。

毎月第3月曜日

午後5時15分～7時まで



令和6年度 犬の登録・狂犬病予防注射日程

建設環境課 環境水道係 ☎22-4053

※時間を過ぎますと次の会場へ移動しますので、早めにお集まりください。

月日	地区	場 所	時 間	月日	地区	場 所	時 間
4月15日(月)	和合	巾 川 巾川ロータリー下	8:40~8:45	4月16日(火)	大下条	小中尾 澤田智さん宅前町道	8:50~8:55
		木曾畑 平松三武さん宅前	8:55~9:00			田 上 西北公民館	9:00~9:05
		和合上 旧信南バス車庫	9:10~9:15			井 戸 佐々木敏秀さん宅下	9:10~9:15
		上和合 和合会館	9:20~9:25			早稲田 早稲田集落センター	9:20~9:25
		日 吉 日吉橋	9:40~9:50			平 久 旧就労センター	9:35~9:40
	新野	栃 洞 栃洞公民館	10:10~10:20			和知野 西南集落センター	9:50~9:55
		砂 田 伝承センター	10:25~10:35			見 名 見名公民館	10:05~10:10
		原 町 新野福祉センター	10:40~10:50			大 森 原田茂美さん宅前	10:25~10:30
		大 村 大村公民館	11:00~11:10			川 田 川田会館	10:45~10:50
	富草	雲雀沢 雲雀沢バス停	13:00~13:05			御 供 消防会館前	10:55~11:00
		大 島 吉沢酒店さん前	13:15~13:20			中 谷 中谷八幡神社	11:05~11:10
		栗 野 旧新木田バス停前	13:30~13:35			千 木 役場本庁	11:30~11:40
		新木田 小林貞彦さん宅前	13:40~13:45		各地区	訪問注射[4/10までに予約の方] ※個別訪問手数料が必要です。 ①すでに登録されている犬は、3月中旬にお知らせのハガキが送付されますので、当日必ずご持参ください。 ②当日の新規登録もできますので、最寄りの注射場所で予防注射を受けてください。(生後91日後から注射できます。) ③登録時期の都合上、ハガキが送付されない場合や誤って送付されてしまう場合があります。ご了承ください。	
		下梅田 下梅田公民館	13:50~13:55				
		浅 野 浅野公民館	14:00~14:05				
		鴨 目 鴨目会館	14:10~14:15				
		栗 野 富草出張所	14:25~14:35				
		門 原 門原お宮前	14:55~15:05				



税金・各種料金 口座振替登録のお願い



登録も簡単！納付も便利！払い忘れも防げます！登録をされていない方は登録をお願いします！

●口座登録お手続き方法

役場本庁やお近くの出張所、金融機関で備え付けの口座振替依頼書へ記入して提出するだけです。

●手続きに必要な持ち物

通帳・口座登録印鑑

※平日手続きが難しい場合は、口座振替依頼書を役場から発送しますので記入して同封の返信用封筒で返送してください。(無料)

■問合せ 住民税務課 税務係 ☎22-4052

国民年金保険料が 電子決済で納付できます

国民年金保険料について、現金、口座振替、クレジットカード、Pay-easy等による納付に加え、新たにスマートフォンアプリを使用した電子（キャッシュレス）決済での納付が利用できます。

【ご利用に必要なもの】

- ①納付書 ②スマートフォン ③決済アプリ

◆対象決済アプリ（五十音順）

- ・ auPAY
- ・ d払い
- ・ PayB(※)
- ・ PayPay
- ・ LINE Pay
- ・ 楽天ペイ



※金融機関が提供するアプリを含む。

詳しくは、PayBのホームページ (<https://payb.jp/finance/>) をご覧ください。

◆スマホ決済の流れ



①決済アプリをダウンロード
②氏名・生年月日等を登録

③納付書に記載されている
バーコードを読み取る

④決済内容を確認
⑤パスワード入力

※バーコードが印字されない納付書（30万円を超える金額の納付書等）については、ご利用いただけません。

※各決済アプリの使用方法等については、ご利用の決済事業者様にお問合せください。

阿南第二中学校による要望発表

2月27日(火)に、阿南第二中学校による阿南町議会と町への要望活動が行われました。

阿南第二中学校では総合的な学習の時間を活用し、新野地区の活性化のための取組みとして、学校遊具について考えました。発表の内容は下記のとおりです。

町では、いただいた要望をふまえながら、今後のまちづくりを進めてまいります。



○阿南第二中学校2年生

要望内容：新野小学校・阿南第二中学校グラウンドのリニューアル！

公園を造ろうと思ったきっかけ

子どもの人数が昔に比べ
少なくなってきたよね

公園を造れば、新野の
生活環境の向上に繋がるかも

子どもが遊ぶ場所
少ないよね

暮らしやすい街にしたい

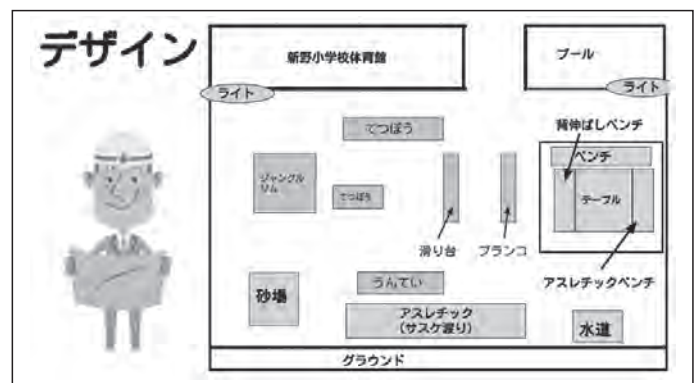

第47回町民体育大会冬季大会【2月24日(土)】

バドミントンと卓球の2種目が行われ、小学生からシニアの方まで幅広い年代の約40人の選手が参加しました。寒さの残る中、それぞれの会場で熱戦が繰り広げられました。

冬季大会の結果は以下のとおりです。（敬称略）

バドミントン

優勝 木村 夏輝・野上 美都 ペア
準優勝 中村 彰彦・リー・トラン・チャウ ペア
3位 金田 大輔・木村 思英瑠 ペア

卓球

優勝 松下 幸太
準優勝 小林 悠
3位 佐々木 一成



～農家民宿を始めてみませんか～

○農家民宿とは…

農家が経営する民宿で、農山村での生活体験、農林業体験、郷土料理づくりを楽しんでもらうための民宿です。阿南町では、主に関東や関西の小中学校や高校の修学旅行生、海外からの農村体験などを受入れています。

農家民宿には特別な施設や設備は必要ありません。現在お住まいの家をそのまま利用できます。

○開業から受入れ

①許認可の手続き

- ・農家民宿のための旅館業経営許可を飯田保健所で取得。
※取得手数料23,000円のうち20,000円を町で補助します。

②農家民宿開業、修学旅行生受入れ

- ・5月初旬から10月中旬の間に、1回につき3～5人を受入れ。

詳しくは振興課商工観光係までお問合せください。

■問合せ 振興課 商工観光係 ☎22-4055



スズメバチの女王バチ駆除に補助金を交付します



越冬を終えた女王バチの駆除を！4月～6月が女王バチの駆除期間！

越冬を終えたスズメバチの女王バチは、働きバチが羽化するまで一匹で巣作りをします。

女王バチが一匹で巣を作っている状態の時に、誘引剤（砂糖・酢・酒など）を入れたペットボトル（ハチとり器）を木などに吊るして仕掛けておくと、女王バチを捕らえることができます。

女王バチを捕らえることで巣が作られず、被害を防ぐことができます。

○捕獲対象期間：毎年4月～6月

○補助金額：スズメバチの女王バチ一匹につき100円以内

※スズメバチの女王バチのみを対象とします。働きバチは対象となりません。

○補助対象者：町内に住所を有する方

○補助金の交付申請について

所定の申請書兼実績報告書に、捕獲した女王バチの写真と女王バチ現物を添えて、提出してください。申請締切りは7月5日(金)です。



容器を設置・回収する際は、ハチに注意して作業してください。

■問合せ 建設環境課 建設林務係 ☎22-4053

地域おこし協力隊を卒業します

農業をやってみたいという思いで、2021年の5月から阿南町の地域おこし協力隊としての活動を始めました。この3月末をもって3年間の地域おこし協力隊としての任期が満了します。あっという間の3年間でした。私の活動に関わってくださった方々にこの場をお借りして感謝申し上げます。

農業者として右も左も分からない状態で愛知県から阿南町にやって来ましたが、皆さまの協力によりたくさんの事を学ぶことができました。本当に就農への充実した良い準備期間を過ごすことができました。協力隊としての初活動の日至今まだ使った事のない草刈り機を使って、おっかなびっくり農地を開拓したのがつい最近の出来事のように思います。

協力隊としての私の活動は、きゅうりの栽培、市田柿の加工技術の研修を行いました。きゅうりの栽培では、定植の準備から出荷までの行程を全て自分自身で行い、より実践に近い形の研修をすることができました。



また、市田柿では自分自身でほ場を持ち、剪定などを行いました。干し柿の加工では、皮むき、吊るし、粉だしなど、市田柿ができるまでの様々な工程を一つ一つ農家さんに指導していただきながら実際に自分で経験したことによって、市田柿がどのようにして作られているのかを修学することができました。

まだまだ未熟ですが任期が満了しても阿南町で農業をやっていきます。活動を通して学んだ事を生かしてがんばっていきます。これからも阿南町で生活を続けていきますので引き続き温かく見守っていただけると幸いです。

地域おこし協力隊 岡田 遼多郎



「100年フード」

「食文化ミュージアム」に認定されました!



文化庁が多様な食文化の継承・信仰のために認定する「100年フード」に、道の駅信州新野千石平の御幣餅が認定され、中でも特に評価の高かったものに送られる「有識者特別賞」を受賞しました。

また、食文化への学びや体験の提供に取り組む施設等に関する情報をウェブ上の仮想ミュージアム「食文化ミュージアム」に道の駅信州新野千石平が認定されました。

この認定を通じて、より多くの方が阿南町の魅力に触れる機会につながることを期待します。

2月17日(土) 第24回 関東ふるさと阿南会総会

関東ふるさと阿南会の総会が東京都主婦会館プラザエフで開催されました。

関東ふるさと阿南会は、平成13年に設立して今年で24年目を迎えました。

新型コロナウイルス感染防止対策のため4年ぶりの開催となりましたが、当日は、関東圏在住の阿南町出身者46人と町関係者が出席し、ふるさと阿南の現状報告や情報交換、(株)なんぐうマートによるお店のPRなどが行われました。



これからも関東圏在住の阿南町出身者との交流事業の促進や新規会員の加入を目指して活動して参ります。ご家族で関東圏に在住し、本会の活動にご興味をもっていただける方がおりましたら、総務課（☎22-2141）までご連絡ください。

子育て支援室からのお知らせ

●さくらんぼの会 『いっしょに遊ぼう♪』

日時 4月16日(火) 午前9時30分～11時

場所 大下条保育園

・今年度初めてのさくらんぼの会になります。お友だちと遊びましょう。

手形を押して、いっしょにあそぼう♪のシール帳も作ります。

○持ち物…水分補給できるもの

○申込み 今回は必要ありません。



※楽しく安全に行えるよう配慮して行います。
※感染症拡大防止のため中止とさせていただく場合がありますのでご承知おください。

3月の休日当番医

※受診の際は事前に電話でご確認ください。

※当番医が変更される場合があります。

阿南地区 診察時間 午前9時～午後6時

(市外局番 0260)

17日(日)	阿南病院 22-2121	天龍村 31-0950
20日(水)		
24日(日)		富草 090-1869-4448
31日(日)		



飯田地区 診察時間 内科・小児科・外科…午前9時～午後6時、産婦人科…午前9時～正午(午前中のみです)

TEL0265-	内科	小児科	外科	産婦人科
17日(日)	健和会 23-3115	健和会 23-3115	健和会 23-3115	市立 21-1255
20日(水)	まるやま 32-1666	まるやま 32-1666	おおぎ 22-1730	市立 21-1255
24日(日)	エルム 22-5666	つかはら 49-0853	慶友 52-1152	市立 21-1255
31日(日)	松村 23-6822	健和会 23-3115	市瀬 27-3311	市立 21-1255

休日夜間急患診療所(内科・小児科)

◎診療日 17日(日)、20日(水)、24日(日)、31日(日)

◎診療時間 午前9時～午後0時30分(受付時間正午まで)

午後7時～午後10時(受付時間午後9時30分まで)

◎問合せ 住所/飯田市東中央通5-96 TEL/0265-23-3636

詳しくは、
町ホームページで
ご確認ください。

阿南高校だより

No.73

＊地元の高校である阿南高校の活動を紹介します＊

1/30 第3回小規模校学校間連携プロジェクト(カタリバ)

今年の3年進学コース文系「言語表現探究」、地域探究コース「地域探究Ⅱ」の受講者45人は今年度NPO法人カタリバが主催する「小規模校学校間連携プロジェクト」に参加してきました。今日は今年度最後の交流プロジェクトの日です。

カタリバの起塚さんも東京からお越しくださり、ご講演いただきました。自身の高校卒業後の10年を振り返りながら、残り1か月余りで卒業を迎える3年生に向けてのメッセージを語っていただきました。その後、生徒が各グループに分かれて、愛知県の足助高校他2校とオンライン上でグループを作り、1年間行ってきた探究の授業について発表をしながら意見交換をしました。この取組みにより、自分の探究学習がより深まった生徒も多かったと思います。ぜひこの経験を卒業後の生活に生かして欲しいと思います。1年間お疲れ様でした。



2/8 1学年探究学習発表会

1年間かけて、地元の下伊那について調べてきたことをまとめて発表しました。自然、歴史、お祭り、観光などさまざまな分野に着目して探究を深めました。実際にフィールドワークへ行き、聞き取りやアンケートをする中で地元についての理解が深まったようです。調べ方、聞き取りの方法、発表の進め方、資料の作成の仕方など初めての生徒も多く、わからないことが多い中で、グループで協力する姿が見られました。この活動を、2・3年生へ向けて生かしてほしいです。



2/29 3年生を送る会



2年生の生徒会執行部を中心に3年生へ向けた送る会を計画し実施しました。公式キャラクターの「ななん」が登場したり、先輩方とのきずなと伝統を引き継ぐ意味を込めた「たすき」の文字を映像に取り込んだりと工夫を凝らした、とてもよい会になりました。3年間の思い出を振り返るフォトストーリーでは、感慨深い様子で、先生方からのメッセージでは、笑顔があふれる3年生の姿がありました。生徒会より記念品が贈られ、在校生の感謝の意が伝えられました。執行部の皆さんお疲れさまでした。3年生60人がいよいよ卒業です。



阿南高校
ホームページQRコード



阿南高校
公式キャラクター
『ななん』



こんにちは阿南病院です

397

アイライフあなんを利用してみませんか

長野県立阿南病院に併設の介護老人保健施設アイライフあなん（以下、老健と記載します）は、看護・介護・機能訓練などを必要とする利用者に、適切な医療サービスと日常生活上のサービスを提供し、自立を支援し家庭生活への早期復帰を実現することを目的とした施設です。

老健本来の機能である「在宅復帰」に力を入れ、利用者の身体機能の向上及び維持に努めています。利用者の在宅復帰に向けて、以下のような流れに沿って支援を進めています。

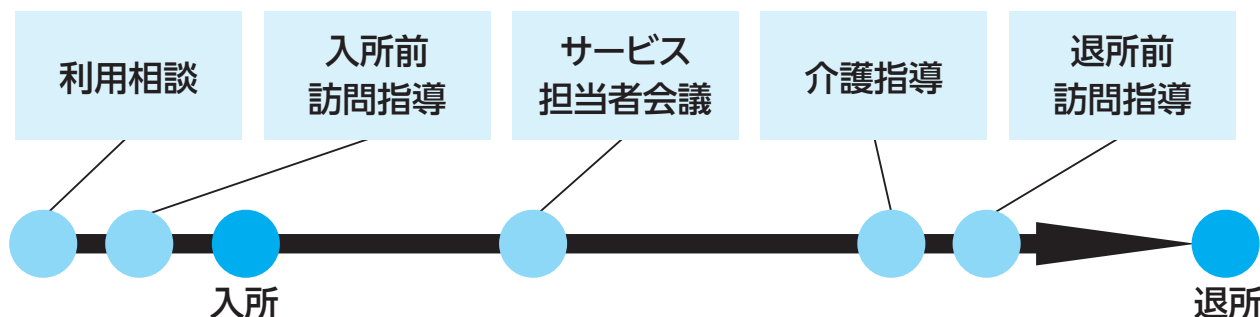

- 利用相談**：現在、新型コロナウイルス感染対策によりお電話にて相談をお受けしています。下記の支援相談員にお電話でのご連絡をお願いします。
- 入所前訪問指導**：施設担当医師の指示を受け、入所前に在宅復帰予定のご自宅を訪問します。早期から入所中のケア計画を立て、退所を見据えた準備を整えていきます。
- サービス担当者会議**：本人とご家族に施設生活の様子をお知らせします。また、退所後のご希望などを伺い、入所中のケア計画やリハビリ計画の修正、意向の再確認を行います。
- 介護指導**：退所後必要と思われる介護サービスや、介助方法をご家族へお伝えします。食事介助や排泄介助、福祉用具の使用法などを介護員が実際に指導いたします。
- 退所前訪問指導**：退所時期が近づいたところで再度ご自宅を訪問し、在宅復帰に向けて最終調整を行います。居宅ケアマネジャーにも同席いただき、より具体的なケアプランを作成します。



..... 通所リハビリテーションもご相談ください!

ご自宅に戻られてからもご本人のリハビリテーションを希望される場合は、アイライフあなんの通所リハビリテーションをご利用いただけます。ご自宅までの送迎や日中の食事、入浴も支援させていただきます。ご希望の方は担当のケアマネジャーへご相談ください。



入所前から退所後も関わらせていただき、ご自宅に戻られた後の生活も支援していきます。施設の生活や今後について不安を抱えている方は、支援相談員までご連絡ください。

長野県阿南介護老人保健施設 **アイライフあなん** ☎22-3800(支援相談員)

和みの医療センター 長野県立阿南病院 ☎22-2121

